



YÜKSEKÖĞRETİM KURUMLAR SINAVI (YKS)

ve

ÜST EĞİTİM KURUMLARI

Şubat-2025

Yükseköğretim Kurumları Sınavı **3** oturum hâlinde yapılacaktır.

1
1. OTURUM
Temel
Yeterlilik
Testi
(TYT)

2
2. OTURUM
Alan
Yeterlilik
Testi
(AYT)

3
3. OTURUM
Yabancı
Dil Testi
(YDT)

2025-YKS BAŞVURU SÜRECİ

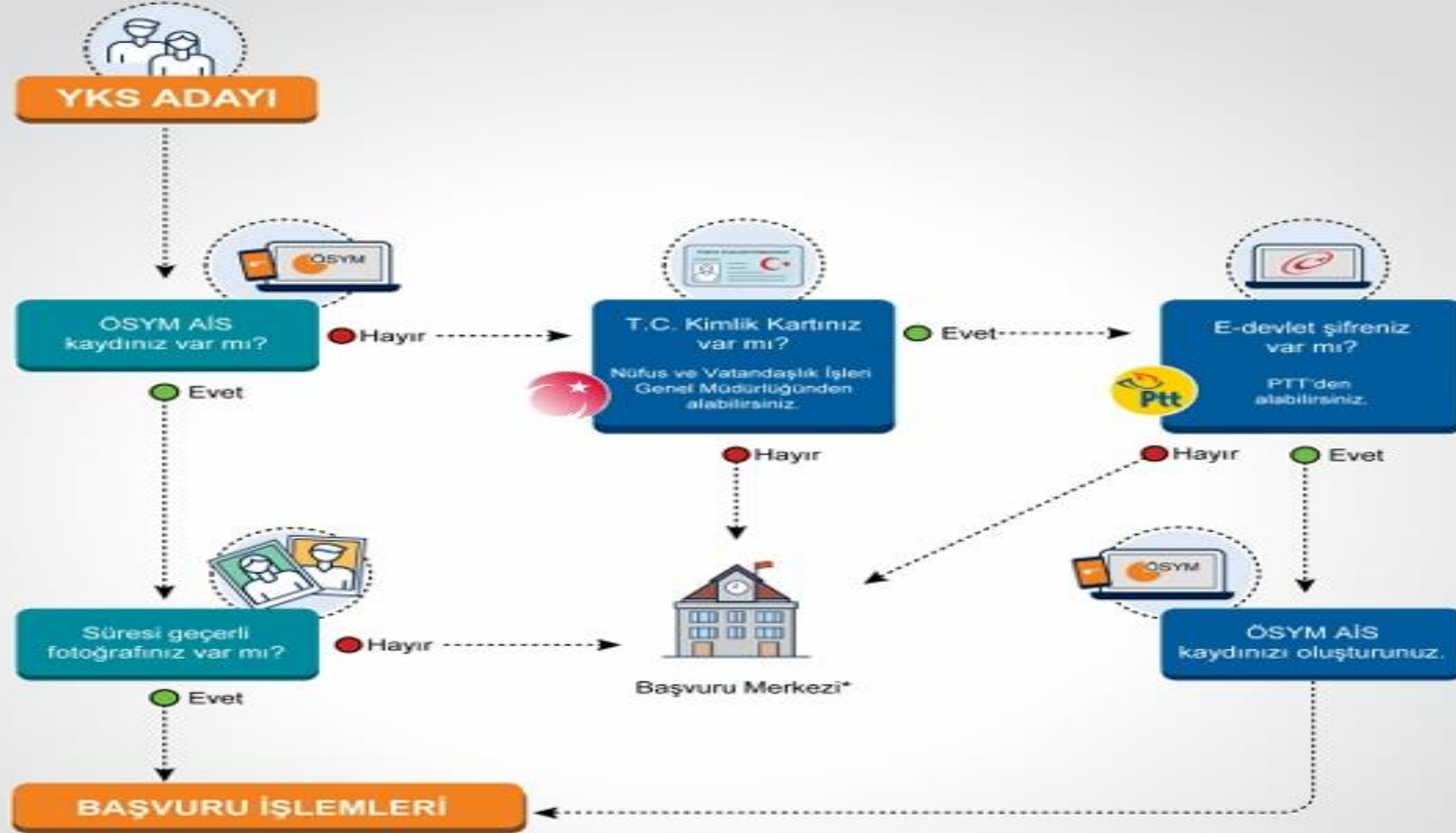

- BAŞVURU İŞLEMLERİ**
- OSYM Aday İşlemleri Sistemi'ne giriş yapınız. (<https://ais.osym.gov.tr>)
 - Okul bilginizi kontrol ediniz.
 - Sınav başvuru bilgilerinizi sisteme kaydediniz.
 - Sınav ücretini yatırınız.**
 - Başvurunuz tamamlanmıştır.

* Bir başvuru merkezinden başvuru yapacak adaylar başvurularını, ÖSYM Sınav Koordinatörlüklerinden veya ÖSYM tarafından belirlenmiş olan başvuru merkezlerinden yapacaklardır. Kendi okulu başvuru merkezi olan son sınıf öğrencileri ayrıca kendi okullarından da başvurularını yapabileceklerdir.

** Sınav ücreti yatırılmadan başvurunuz tamamlanmış sayılmaz.

Şekil 1. YKS Başvurusu Nasıl Yapılacak?

KİMLİK BİLGİLERİ	1. T.C. KİMLİK/Y.U. NUMARASI: [.....]	3. SOYADI: [.....]
	2. ADI: [.....]	5. ANNE ADI: [.....]
İLETİŞİM BİLGİLERİ	4. BABA ADI: [.....]	7. CİNSİYET: <input type="checkbox"/> Erkek <input type="checkbox"/> Kadın
	6. DOĞUM TARİHİ: [.....] / [.....] / [.....]	9. NÜFUSA KAYITLI OLDUĞU İL/İLÇE: [.....]
	8. DOĞUM YERİ: [.....]	10. UYRUĞU: <input type="checkbox"/> TC <input type="checkbox"/> Mavi Kartlı <input type="checkbox"/> KKTC <input type="checkbox"/> KKTC KİMLİK NUMARASI: [.....] Uyruğu KKTC olanlar doldurulacaktır. <input type="checkbox"/> Yabancı Uyruklular <input type="checkbox"/> 2527 Sayılı Kanun Kapsamında Bulunanlar <input type="checkbox"/> Bulgaristan'dan Göç
	11. ADRESİ: [.....]	ADRES İLİ: [.....] ADRES İLÇESİ: [.....]
EĞİTİM BİLGİLERİ	12. EV/İŞ TELEFON NO: [.....] / [.....] / [.....]	14. OKUL ADI: [.....] KODU: [.....]
	CEP TELEFON NO: [.....] / [.....] / [.....]	15. OKUL TÜRÜ: [.....] KODU: [.....]
	13. E-POSTA ADRESİ: [.....]	16. ALAN ADI: [.....] KODU: [.....]
	17. DAL ADI: [.....] NO: [.....]	18. OKUL NUMARASI: [.....] 19. İLGİLİ ORTAĞRETİM KURUMUNA KAYIT TARİHİ: [.....]
	20. MEZUNİYET TARİHİ: [.....] / [.....] / [.....]	21. NOT SİSTEMİ: <input type="checkbox"/> 5'Lİ <input type="checkbox"/> 10'LÜ <input type="checkbox"/> 100'LÜ 22. DIPLOMA NOTLU/PUANI: [.....]
	SINAV VE SÖNÜM BİLGİLERİ	23. ÖĞRENİM DURUMU: [.....] KODU: [.....]
1. TERCH: [.....] KODU: [.....]		2. TERCH: [.....] KODU: [.....]
3. TERCH: [.....] KODU: [.....]		4. TERCH: [.....] KODU: [.....]
5. TERCH: [.....] KODU: [.....]		25. TYT SOSYAL BİLİMLER TESTİ İLE AYT SOSYAL BİLİMLER-2 TESTİNDE DİN KÜLTÜRÜ VE AHLAK BİLGİSİ SORULARINI VEYA İLAVE FELSEFE/FELSEFE GRUBU SORULARINI CEVAPLANDIRMA DURUMU: [.....] KODU: [.....]
26. SINAVA GİRECEĞİ YABANCI DİL: <input type="checkbox"/> ALMANCA <input type="checkbox"/> ARAPÇA <input type="checkbox"/> FRANSTZCA <input type="checkbox"/> İNGLİZCE <input type="checkbox"/> RUSÇA		27. ŞEHİT/GAZİ YAKINLIK BİLGİM BULUNMAKTADIR. VAKIF YÜKSEKÖĞRETİM KURUMLARINDA ŞEHİT EŞ VE ÇOCUKLARI İLE GAZİ VE GAZİ EŞ VE ÇOCUKLARI İÇİN AYRILACAK BURLSU KONTENJANLARDAN FAYDALANMAK İSTİYORUM. <input type="checkbox"/>
28. 34 YAŞ ÜSTÜ KADIN KONTENJANLARINDAN FAYDALANMAK İSTİYORUM. <input type="checkbox"/>		29. KILAVUZ KOŞULLARINI OKUDUM, KABUL EDİYORUM. <input type="checkbox"/>
30. KİŞİSEL VERİLERİN KORUNMASI HAKKINDAKİ AYDINLATMA METNİNİ OKUDUM. <input type="checkbox"/>		31. ŞEHİT/GAZİ YAKINLIK BİLGİSİ: <input type="checkbox"/>
İHTİSAP YAKINLIĞI	ÖSYM Yönetim Kurulunun belirlediği Şehit/Gazi yakını Gözet muafiyeti kapsamında Şehit/Gazi yakını değen varsa Aday İşlemleri Sistemi (AİS) PROFİLİM - Şehit/Gazi Yakınlık Bilgilerin menüsünden ya da ÖSYM Başvuru Merkezlerinden muafiyet bilgilerinizi sisteme kaydettikten sonra bu alanı işaretleyerek ücretsiz başvuru yapabilirsiniz.	32. <input checked="" type="checkbox"/> 1. ÖFURUM TEMEL YETERLİK TESTİ (TYT) <input type="checkbox"/> 2. ÖFURUM ALAN YETERLİK TESTLERİ (AYT) <input type="checkbox"/> 3. ÖFURUM YABANCI DİL TESTİ (YDT)
	33. SAĞLIK/ENGEL DURUMU BİLGİLERİ Bu alan, sınavı başarılan engelli adaylar ile sağlık sorunu nedeniyle engelli hâlinde sınavı alınması gereken adaylar tarafından doldurulacaktır. Diğer adaylar bu alanı boş bırakacaklardır. Bu alanda işaretleme yapan adayların, Kılavuzda yer alan 7.11. ENGELLİ/SAĞLIK SORUNLU OLAN ADAYLAR maddesini dikkatlice incelemeleri gerekmektedir. ENGELİM/SAĞLIK SORUNUM VAR. <input type="checkbox"/>	34. İNTERNET ERİŞİM ŞİFRESİ İSTEĞİ: İNTERNET ERİŞİM ŞİFREMI UNUTTUM. YENİ ŞİFRE İSTİYORUM. <input type="checkbox"/>
	35. ADAYIN İMZASI Aday Başvuru Formunu kendim yazıp imzalıdığım, yazdığım bütün bilgilerin doğru olduğunu bildirim. Verdiğim bilgilerden herhangi birinin doğru olmadığı saptanır, bundan doğacak sonuçları kabul ederim. Ekimde belge olan adaylar için aşağıdaki bilgi, kayıt sonuçlandıktan sonra kayıt yapan görevli tarafından doldurulacaktır. Görevli Adı, Soyadı: [.....] Başvuru Tarihi: [.....] / [.....] / 2025	

* Sınav merkezlerinin adları ve kodları Liste 1'de yer almaktadır. S sınav merkezi tercihi alanı bulunmamaktadır. 1. ve 2. Sınav Merkezi Tercihleri alanlarına adayın adresinde yer alan merkeze, okullardan bulunduğu merkez veya bu merkeze yakın olacak merkezimize belirtilen sınav merkezlerinden biri yazılacaktır. Diğer Sınav Merkezi Tercihleri alanlarına tercih edilen diğer sınav merkezlerini yazılabilecektir.

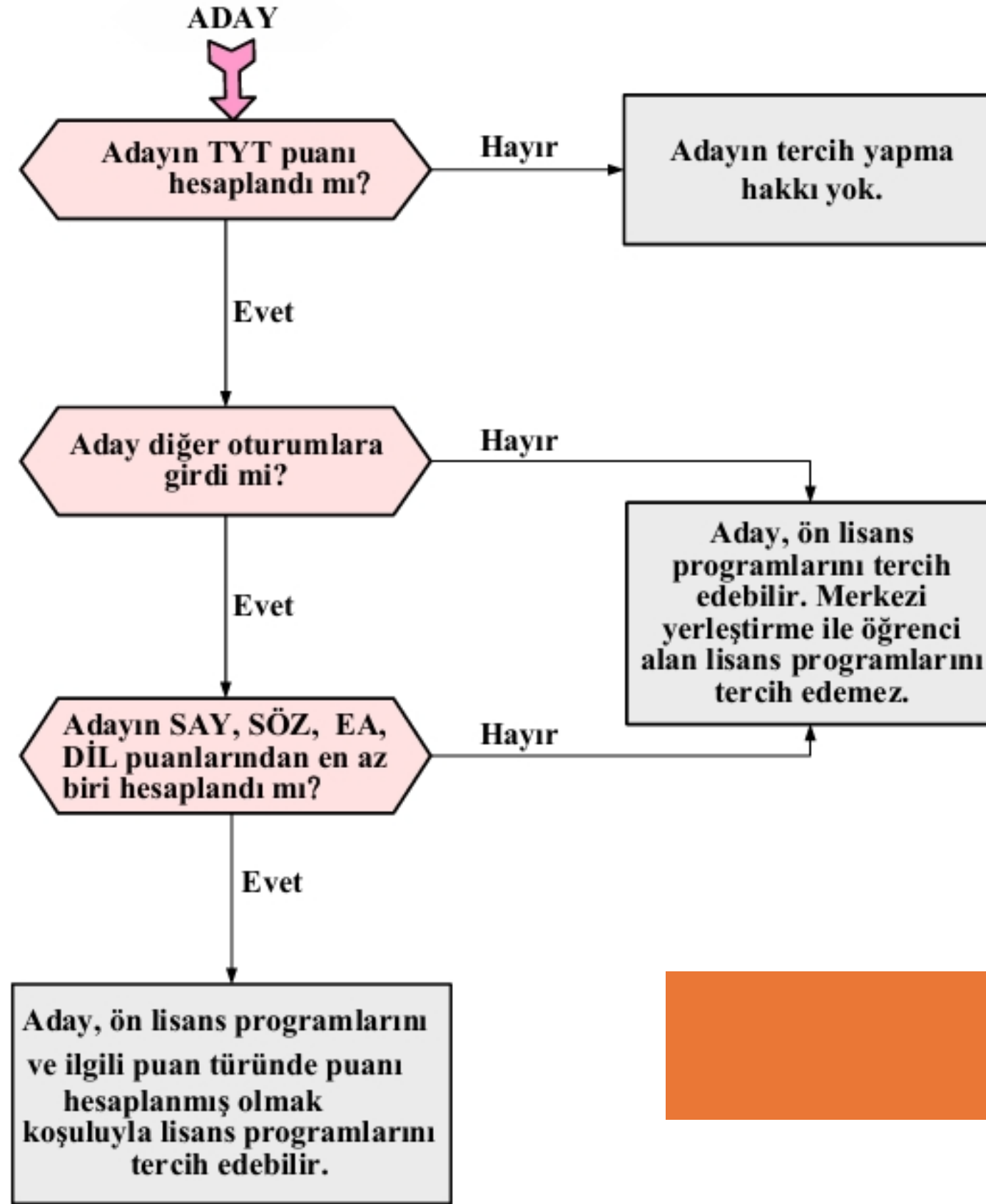

SINAV TAKVİMİ

TYT
Temel
Yeterlilik Testi
120 Soru
165 Dakika

21

Haziran
Cumartesi



*10.15

AYT
Alan
Yeterlilik Testi
160 Soru
180 Dakika

22

Haziran
Pazar



*10.15

DİL
Yabancı Dil
Testi
80 Soru
120 Dakika

22

Haziran
Pazar



*15.45

*Sınav saatleri her sene yayımlanan kılavuz doğrultusunda güncellenebilir.



SALON GÖREVLİLERİNİN DİKKATİNE!

İşaretili alandaki Soru Kitapçığı Karekod Etiketini kitapçık üzerinden ayırarak Salon Aday Yoklama Listesinde adaya ayrılan bölüme yapıştırınız.

SORU KİTAPÇIK NUMARASI											
T.C. KİMLİK NUMARASI											
ADI											
SOYADI											
SALON NO.						SIRA NO.					

ADAYIN DİKKATİNE!

SINAV BAŞLAMADAN ÖNCE AŞAĞIDAKİ UYARILARI MUTLAKA OKUYUNUZ.

1. T.C. Kimlik Numaranızı, Adınızı, Soyadınızı, Salon Numaranızı ve Sıra Numaranızı, Soru Kitapçığı üzerindeki ilgili alanlara yazınız.
2. Soru Kitapçık Numaranız yukarıda verilmiştir. Bu numarayı cevap kâğıdınızdaki ilgili alana kodlayınız ve aşağıdaki ilgili alanı imzalayınız. Bu kodlamayı cevap kâğıdınıza yapmadığınız veya yanlış yaptığınız takdirde, sınavınızın değerlendirilmesi mümkün değildir. Bu numaranın cevap kâğıdı üzerine kodlanmamasının, eksik veya yanlış kodlanmasının sorumluluğu size aittir.
3. Bu sayfanın arkasında yer alan açıklamayı dikkatle okuyunuz.

Adayın imzası:

Soru Kitapçık Numarasını cevap kâğıdındaki alana doğru kodladım.



T.C. KİMLİK NO

0	0	0	0	0	0	0	0	0	0
1	1	1	1	1	1	1	1	1	1
2	2	2	2	2	2	2	2	2	2
3	3	3	3	3	3	3	3	3	3
4	4	4	4	4	4	4	4	4	4
5	5	5	5	5	5	5	5	5	5
6	6	6	6	6	6	6	6	6	6
7	7	7	7	7	7	7	7	7	7
8	8	8	8	8	8	8	8	8	8
9	9	9	9	9	9	9	9	9	9

T.C. Kimlik No:

Adı:

Soyadı:



Salon Başkanının Dikkatine!

Salon No

Sıra No

Sınav sonunda, sınava giren ve girmeyen tüm adayların cevap kâğıtlarını "Sıra No"suna göre sıralayıp paketleniniz.

Soru Kitapçık Numarası

0	0	0	0	0	0	0	0
1	1	1	1	1	1	1	1
2	2	2	2	2	2	2	2
3	3	3	3	3	3	3	3
4	4	4	4	4	4	4	4
5	5	5	5	5	5	5	5
6	6	6	6	6	6	6	6
7	7	7	7	7	7	7	7
8	8	8	8	8	8	8	8
9	9	9	9	9	9	9	9

Soru Kitapçık Numaranızı kodlamayı unutmayınız.

TÜRKÇE

	A	B	C	D	E
1.	A	B	C	D	E
2.	A	B	C	D	E
3.	A	B	C	D	E
4.	A	B	C	D	E
5.	A	B	C	D	E
6.	A	B	C	D	E
7.	A	B	C	D	E
8.	A	B	C	D	E
9.	A	B	C	D	E
10.	A	B	C	D	E
11.	A	B	C	D	E
12.	A	B	C	D	E
13.	A	B	C	D	E
14.	A	B	C	D	E
15.	A	B	C	D	E
16.	A	B	C	D	E
17.	A	B	C	D	E
18.	A	B	C	D	E
19.	A	B	C	D	E
20.	A	B	C	D	E
21.	A	B	C	D	E
22.	A	B	C	D	E
23.	A	B	C	D	E
24.	A	B	C	D	E
25.	A	B	C	D	E
26.	A	B	C	D	E
27.	A	B	C	D	E
28.	A	B	C	D	E
29.	A	B	C	D	E
30.	A	B	C	D	E
31.	A	B	C	D	E
32.	A	B	C	D	E
33.	A	B	C	D	E
34.	A	B	C	D	E
35.	A	B	C	D	E
36.	A	B	C	D	E
37.	A	B	C	D	E
38.	A	B	C	D	E
39.	A	B	C	D	E
40.	A	B	C	D	E

SOSYAL BİLİMLER

	A	B	C	D	E
1.	A	B	C	D	E
2.	A	B	C	D	E
3.	A	B	C	D	E
4.	A	B	C	D	E
5.	A	B	C	D	E
6.	A	B	C	D	E
7.	A	B	C	D	E
8.	A	B	C	D	E
9.	A	B	C	D	E
10.	A	B	C	D	E
11.	A	B	C	D	E
12.	A	B	C	D	E
13.	A	B	C	D	E
14.	A	B	C	D	E
15.	A	B	C	D	E
16.	A	B	C	D	E
17.	A	B	C	D	E
18.	A	B	C	D	E
19.	A	B	C	D	E
20.	A	B	C	D	E
21.	A	B	C	D	E
22.	A	B	C	D	E
23.	A	B	C	D	E
24.	A	B	C	D	E
25.	A	B	C	D	E

TEMEL MATEMATİK

	A	B	C	D	E
1.	A	B	C	D	E
2.	A	B	C	D	E
3.	A	B	C	D	E
4.	A	B	C	D	E
5.	A	B	C	D	E
6.	A	B	C	D	E
7.	A	B	C	D	E
8.	A	B	C	D	E
9.	A	B	C	D	E
10.	A	B	C	D	E
11.	A	B	C	D	E
12.	A	B	C	D	E
13.	A	B	C	D	E
14.	A	B	C	D	E
15.	A	B	C	D	E
16.	A	B	C	D	E
17.	A	B	C	D	E
18.	A	B	C	D	E
19.	A	B	C	D	E
20.	A	B	C	D	E
21.	A	B	C	D	E
22.	A	B	C	D	E
23.	A	B	C	D	E
24.	A	B	C	D	E
25.	A	B	C	D	E
26.	A	B	C	D	E
27.	A	B	C	D	E
28.	A	B	C	D	E
29.	A	B	C	D	E
30.	A	B	C	D	E
31.	A	B	C	D	E
32.	A	B	C	D	E
33.	A	B	C	D	E
34.	A	B	C	D	E
35.	A	B	C	D	E
36.	A	B	C	D	E
37.	A	B	C	D	E
38.	A	B	C	D	E
39.	A	B	C	D	E
40.	A	B	C	D	E

FEN BİLİMLERİ

	A	B	C	D	E
1.	A	B	C	D	E
2.	A	B	C	D	E
3.	A	B	C	D	E
4.	A	B	C	D	E
5.	A	B	C	D	E
6.	A	B	C	D	E
7.	A	B	C	D	E
8.	A	B	C	D	E
9.	A	B	C	D	E
10.	A	B	C	D	E
11.	A	B	C	D	E
12.	A	B	C	D	E
13.	A	B	C	D	E
14.	A	B	C	D	E
15.	A	B	C	D	E
16.	A	B	C	D	E
17.	A	B	C	D	E
18.	A	B	C	D	E
19.	A	B	C	D	E
20.	A	B	C	D	E

Aşağıda istenen bilgileri küçük harflerde yazınız ve imzalayınız.

T.C. Kimlik No : _____

Adı : _____

Soyadı : _____

Baba Adı : _____

Doğum Tarihi : _____

Cevaplarınızı "Doğru Kodlama"ya göre yapınız.

Doğru Kodlama : ●

Yanlış Kodlama : ○ ● ⊗ ⊘ ⊖ ⊕ ⊗

Tüm sınav kurallarını okudum, anladım, kabul ediyorum.

İmza : _____

İşaretlediğiniz bir cevabı değiştirmek istediğinizde, silme işlemini çok iyi yapınız.

○ ADAY SINAVA GİRMEDİ.
(Sınava girmeyen aday için siyah kuruşun Analemle kodlayınız.)

BİRİNCİ OTURUM: TEMEL YETERLİLİK TESTİ (TYT)

Temel Yeterlilik Testi'nde Türkçe, Temel Matematik, Fen ve Sosyal Bilimler olmak üzere 4 test yer alacaktır. TYT'deki sorular Millî Eğitim Bakanlığının belirlediği müfredattan çıkacaktır. Bütün adayların birinci oturuma girmesi zorunludur.

Temel Yeterlilik Testi Nerelerde Kullanılır?

- » Ön lisans bölümlerini (Açık öğretim ön lisans dâhil) tercih ederken kullanılır.
- » Özel Yetenek Sınavına başvuru yaparken öğrencilerin TYT puanlarına bakılır.

120 Soru

165 Dakika

Temel Yeterlilik Testi (TYT) Soru Sayıları

Türkçe Testi

40 Soru

Türkçeyi doğru kullanma, okuduğunu anlama ve yorumlama, kelime hazinesi, temel cümle bilgisi ve imla kurallarını kullanma becerilerini ölçmeye yönelik sorular yer alır.

Sosyal Bilimler Testi

20 Soru

Tarih, Coğrafya, Din Kültürü ve Ahlak Bilgisi, Felsefe alanlarındaki temel kavram ve ilkeleri kullanma becerilerini ölçmeye yönelik sorular yer alır.

Tarih: 5 Soru **Coğrafya:** 5 Soru

Felsefe: 5 Soru **Din Kültürü ve Ahlak Bilgisi*:** 5 Soru

*Zorunlu Din Kültürü ve Ahlak Bilgisi dersinden muaf olan öğrenciler ilave Felsefe soruları çözecektir.

Temel Matematik Testi

40 Soru

Temel matematik kavramlarını kullanma ve bu kavramları kullanarak işlem yapma, temel matematiksel ilişkilerden yararlanarak soyut işlemler yapma, temel matematik prensiplerini ve işlemlerini gündelik hayatta uygulama becerilerini ölçmeye yönelik sorular yer alır. Geometri soruları da matematik testi kapsamındadır.

Fen Bilimleri Testi

20 Soru

Fizik, Kimya ve Biyoloji alanlarındaki temel kavram ve ilkeleri kullanma becerilerini ölçmeye yönelik sorular yer alır.

Fizik: 7 Soru

Kimya: 7 Soru

Biyoloji: 6 Soru

İKİNCİ OTURUM: ALAN YETERLİLİK TESTİ (AYT)

Pazar günü sabah gerçekleşecek ikinci oturumda; Türk Dili ve Edebiyatı-Sosyal Bilimler-1, Sosyal Bilimler-2, Matematik ve Fen Bilimleri olmak üzere dört test yer alacaktır. AYT'de sorular Millî Eğitim Bakanlığının belirlediği müfredattan çıkacaktır.

AYT'de adaylar, hesaplanmasını istedikleri puan türü için gereken testleri cevaplayacaklardır. SAY, SÖZ ve EA puan türlerinin hepsinin hesaplanmasını isteyen adayların sınav süresince tüm testleri cevaplamaları gerekmektedir.

Alan Yeterlilik Testi (AYT) Puan Türleri ve Puan Türlerinin Kullanıldığı Yerler

Alan yeterlilik testi 3 gruba ayrılır:

- » Eşit Ağırlık
- » Sayısal
- » Sözel

Lisans programlarını (Açık öğretim lisans programları dâhil) tercih ederken kullanılır.

160
Soru

180
Dakika

Alan Yeterlilik Testi (AYT) Soru Sayıları

Türk Dili ve Edebiyatı - Sosyal Bilimler - 1 Testi

40 Soru

Türk Dili ve Edebiyatı: 24 soru

Tarih-1: 10 soru

Coğrafya-1: 6 soru

Sosyal Bilimler - 2 Testi

40 Soru

Tarih-2: 11 soru

Coğrafya-2: 11 soru

Felsefe Grubu (Felsefe, Psikoloji, Sosyoloji, Mantık): 12 soru

Din Kültürü ve Ahlak Bilgisi: 6 soru

Matematik Testi

40 Soru

Matematik testinin içinde geometri soruları da yer alacaktır.

Fen Bilimleri Testi

40 Soru

Fizik: 14 Soru

Kimya: 13 Soru

Biyoloji: 13 Soru

III. OTURUM: YABANCI DİL TESTİ (YDT)

Pazar günü öğleden sonra yapılacak olan Yabancı Dil Sınavı'nda **adaya başvuruda bildirdiği yabancı dile ait soru kitapçığı verilecektir.** YDT'de sorular Millî Eğitim Bakanlığının belirlediği müfredattan çıkacaktır.

Sınav Yapılan Diller ve Yabancı Dil Testi Nerede Kullanılır?

Lisans programlarını tercih ederken kullanılır.

80

Soru

120

Dakika



İngilizce



Rusça



Arapça



Fransızca



Almanca

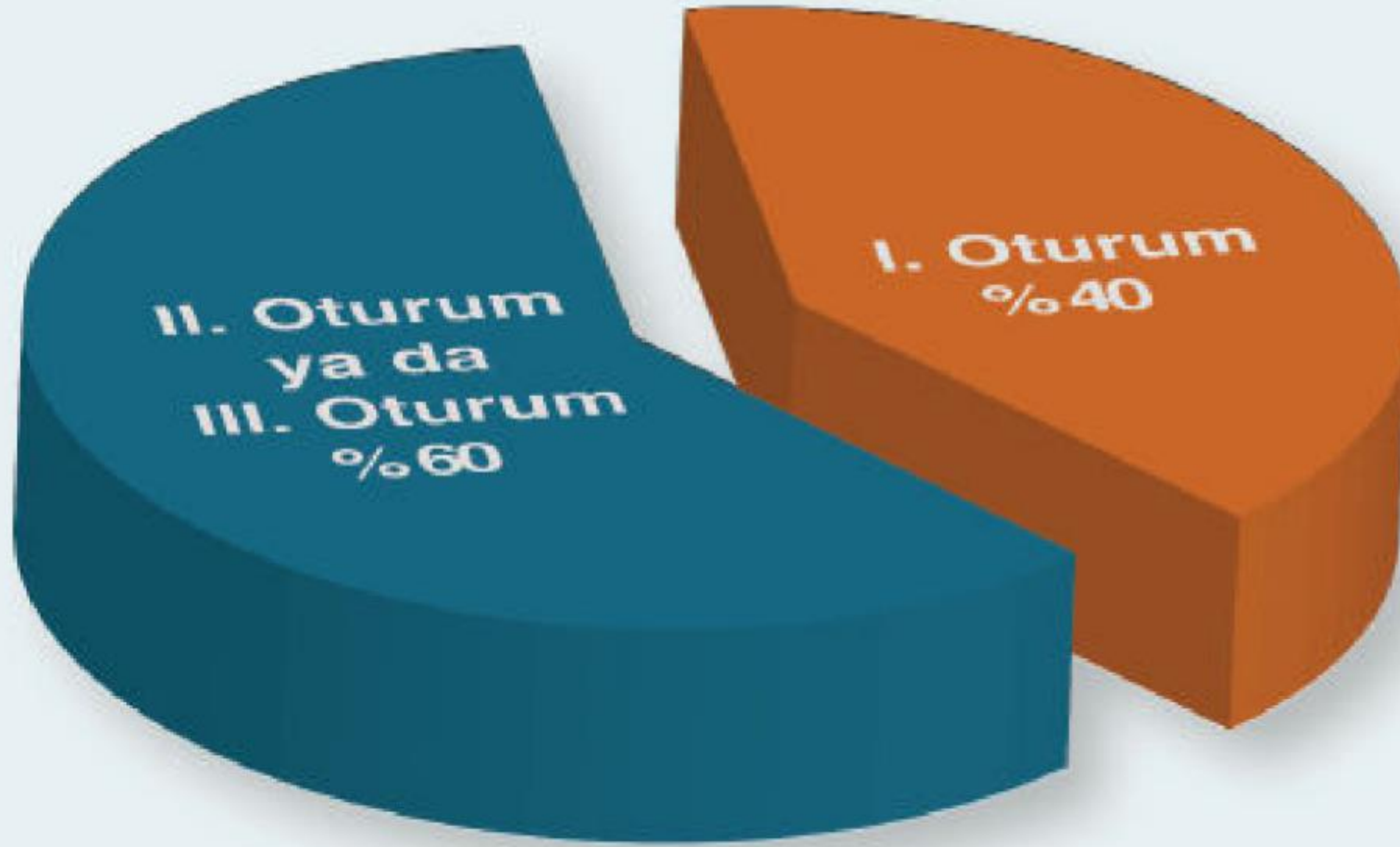

YKS oturumlarının yüzdelik etkileri yandaki grafikte gösterildiği gibidir.

- Temel Yeterlilik Testi (TYT)
- Alan Yeterlilik Testi (AYT) ya da Yabancı Dil Testi (YDT)



ÖNEMLİ BİLGİ

Salonda sınav evrakı dağıtıldıktan sonra adayların;

TYT'de sınav süresinin ilk 120 dakikası,

AYT'de sınav süresinin ilk 135 dakikası,

YDT'de sınav süresinin ilk 90 dakikası

tamamlanmadan ve sınavın son 15 dakikası içinde sınav salonunu terk etmeleri, sınav sırasında kısa bir süre için bile olsa (tuvalete gitmek dâhil) sınav salonundan çıkmaları yasaktır.

Adaylar, sınavın sabah oturumlarında saat 10.00'dan sonra; öğleden sonraki oturumunda ise saat 15.30'dan sonra sınav binalarına, sınavın cevaplama süresi başladıktan sonra sınav salonlarına alınmayacaktır.

PUAN TÜRLERİ İÇİN HANGİ TESTLER ÇÖZÜLMELİDİR?

Puan Türleri İçin Çözülmesi Gereken Testler	ALAN YETERLİLİK TESTLERİ					
	TYT	Yabancı Dil (YDT)	Türk Dili ve Edebiyatı- Sosyal Bilimler-1	Sosyal Bilimler-2	Matematik	Fen Bilimleri
Sözel puan için	✓		✓	✓		
Sayısal puan için	✓				✓	✓
Eşit Ağırlık puanı için	✓		✓		✓	
Sözel + Eşit Ağırlık puanı için	✓		✓	✓	✓	
Sayısal + Eşit Ağırlık puanı için	✓		✓		✓	✓
Sözel + Sayısal + Eşit Ağırlık puanı için	✓		✓	✓	✓	✓
Dil puanı için	✓	✓				

Puan Türlerinin Hesaplanmasında Testlerin Soru Sayıları ve Ağırlıkları (%)

TYT Puan Türünün Hesaplanmasında Testlerin Soru Sayıları ve Ağırlıkları (%)

Dersler	Türkçe	Sosyal Bilimler	Matematik	Fen Bilimleri
Soru Sayıları	40	20	40	20
TYT	%33	%17	%33	%17

Sayısal Puan Türünün Hesaplanmasında Testlerin Soru Sayıları ve Ağırlıkları (%)

Dersler	TYT	Matematik	Fizik	Kimya	Biyoloji
Soru Sayısı	120	40	14	13	13
Sayısal	%40	%30	%10	%10	%10

Eşit Ağırlık Puan Türünün Hesaplanmasında Testlerin Soru Sayıları ve Ağırlıkları (%)

Dersler	TYT	Matematik	Edebiyat	Tarih-1	Coğrafya-1
Soru Sayısı	120	40	24	10	6
Eşit Ağırlık	%40	%30	%18	%7	%5

Sözel Puan Türünün Hesaplanmasında Testlerin Soru Sayıları ve Ağırlıkları (%)

Dersler	TYT	Edebiyat	Tarih-1	Coğrafya-1	Tarih-2	Coğrafya-2	Felsefe Grubu	*Din Kül.
Soru Sayısı	120	24	10	6	11	11	12	6
Sözel	%40	%18	%7	%5	%8	%8	%9	%5

* Zorunlu Din Kültürü ve Ahlak Bilgisi dersinden muaf olan öğrenciler ilave Felsefe grubu testini çözecektir.

Yabancı Dil Puan Türünün Hesaplanmasında Testlerin Soru Sayıları ve Ağırlıkları (%)

Dersler	TYT	YDT
Soru Sayısı	120	80
Yabancı Dil	%40	%60

4.2. YERLEŐTİRME PUANLARI HESAPLANIRKEN OBP BU PUANLARA NASIL EKLENECEK VE EK PUANLAR NASIL HESAPLANACAKTIR?

Her aday için hesaplanmış olan OBP; 0,12 katsayısı ile çarpılarak sınav puanlarına eklenecek ve böylece adayların yerleőtirme puanları hesaplanacaktır. İlgili puan türünde sınav puanı hesaplanan tüm adayların ilgili puan türünde yerleőtirme puanı hesaplanacaktır. TYT puanı olmayan veya TYT puanı hesaplanmayan adayların, AYT ve/veya YDT'ye girmiş olsalar da SAY, SÖZ, EA, DİL için sınav/yerleőtirme puanları (Y-SAY, Y-SÖZ, Y-EA, Y-DİL) hesaplanmayacaktır.

Bir mesleğe yönelik program uygulayan ortaöğretim kurumları mezunlarının, Tablo 3A'da, Tablo 3B.1'de, Tablo 3C'de ve Tablo 3D'de belirtilen yükseköğretim ön lisans/lisans programına yerleőtirilirken OBP'nin 0,06 katsayısı ile çarpımından elde edilecek ek puanları da yerleőtirme puanlarına eklenecektir.

Tablo 3A'da, Tablo 3B.1'de yer alan programlar için ek puanlar, 30.03.2012 tarihi itibarıyla bir mesleğe yönelik program uygulayan ortaöğretim kurumlarından mezun olan veya belirtilen tarih ve öncesinde öğrenim görmekte olan öğrenciler için uygulanacaktır. İlgili ortaöğretim kurumuna 30.03.2012 tarihinden sonra kayıt olan adaylar için Tablo 3A ve Tablo 3B.1 kapsamında ek puan hesaplanmayacaktır.

2024-YKS puanları ile bir yükseköğretim programına ÖSYM tarafından merkezî olarak (*ÖZYES dâhil*) yerleştirilen (*kayıt olsun veya olmasın*) veya ilgili yükseköğretim kurumu tarafından yapılan özel yetenek sınavı sonucu bir programa kayıt olan adaylar, 2025-YKS puanları ile bir yükseköğretim programına yerleştirilirken OBP'ye uygulanacak katsayılar yarıya düşürülecektir. 2024-YKS'de ilgili yükseköğretim kurumu tarafından yapılan özel yetenek sınavı sonucu bir programa kayıt olanların bilgisi, Yükseköğretim Bilgi Sisteminden (YÖKSİS) alınacak ve bu adayların OBP'lerinin çarpılacağı katsayıları yarıya düşürülecektir.

Yükseköğretim Yürütme Kurulunca, 2024-YKS ile bir yükseköğretim programına kayıt hakkı kazanan ancak ortaöğretim kurumlarından mezun olamamış veya bütünleme veya tek ders sınava girecek adayların da 2024 kayıt tarihlerinde yükseköğretim kurumlarına geçici kayıtları yapılmasına, bu adayların mezun olduklarına ilişkin belgelerini **31 Aralık 2024** tarihine kadar yükseköğretim kurumuna ibraz etmeleri halinde; Açık Öğretim Lisesi öğrencilerinden bir yükseköğretim kurumuna yerleşen adayların ise mezun olduklarına ilişkin belgelerini **31 Ocak 2025** tarihine kadar yükseköğretim kurumuna ibraz etmeleri halinde asıl kayıtlarının yapılmasına, bu tarihe kadar mezun olduklarını belgelemeyenlerin geçici kayıtlarının silinmesine ve bu durumda olup belirlenen kayıt tarihlerinde geçici kayıtlarını yaptırmayan adayların kayıtlarının yapılmamasına karar verilmiştir. Bu karar gereği; 2024-YKS için lise son sınıf öğrencisi durumunda eğitim bilgisi mevcut olup 2024-YKS'de bir yükseköğretim programına yerleştirildiği hâlde belirtilen tarihe kadar mezun olmadığı için yerleştirildiği programa kayıt yaptıramayan adaylardan, 2025-YKS'ye başvuranların OBP'lerinin çarpılacağı katsayılar yarıya düşürülmeyecektir. Bu durumdaki adayların MEB e-okuldaki bilgileri dikkate alınacağından adayların ayrıca ÖSYM'ye dilekçe/belge göndermesi gerekmemektedir.

7. ÖZEL DURUMU BULUNAN ADAYLAR

7.1. OKUL BİRİNCİLERİ

Ortaöğretim okullarını birincilikle bitiren adaylar için yükseköğretim programlarında okul birincisi kontenjanı bulunmaktadır. Okul birincileri, genel kontenjan (öncelikle) ve okul birincisi kontenjanı göz önünde tutularak merkezî yerleştirme ile yerleştirme puanlarının yeterli olduğu en üst tercihlerine yerleştirilmektedir.

2024-2025 öğretim yılı okul birincileri bu kontenjanlardan, 2025-YKS'ye girmek koşuluyla, sadece 2025-YKS'de yararlanırlar. Okul birincisi bilgisi, MEB e-okul sisteminden **17 Temmuz 2025** tarihinde elektronik ortamda alınarak, ÖSYM Aday İşlemleri Sistemine aktarılacaktır. Adayların bu bilgilerini hem kendi okullarından hem de ÖSYM'nin <https://ais.osym.gov.tr> internet adresinden **18-23 Temmuz 2025** tarihleri arasında kontrol etmeleri ve **23 Temmuz 2025** tarihi saat 16.00'ya kadar MEB e-okul sisteminde gereken düzeltmeleri yaptırmış olmaları gerekmektedir. Bu süre tamamlandıktan sonra düzeltme/değişiklik yapılamayacaktır. **Adayların bireysel olarak veya ortaöğretim kurumlarının doğrudan Merkezimize yapacakları değişiklik/düzeltilme talepleri kabul edilmeyecektir.**

Okul birincileri için ayrılan kontenjanlar sınırlıdır. Bu nedenle, tercihlerinin tümünü çok istenen programlar arasından yapan okul birincileri, puanlarının yüksek olmaması durumunda hiçbir programa yerleşemeyebilirler. Okul birincileri için ayrılan kontenjanların dolmaması durumunda boş kontenjan genel kontenjane aktarılır. Kılavuzda yer alan tüm genel kurallar, okul birincileri için de geçerlidir.

7.2. ŞEHİT EŞ VE ÇOCUKLARI İLE GAZİ VE GAZİ EŞ VE ÇOCUKLARI

Şehit eş ve çocukları, gazi eş ve çocukları ile gazi olan adaylar için vakıf yükseköğretim kurumlarında burslu öğrenci kontenjanı bulunmaktadır. Vakıf yükseköğretim kurumlarında şehit eş ve çocukları, gazi eş ve çocukları ile gazi olan adaylar için ayrılan burslu öğrenci kontenjanından (*Vakıf yükseköğretim kurumlarında şehit eş ve çocukları, gazi eş ve çocuklar ile gazi olan adaylar için ayrılan burslu öğrenci kontenjanından*);

31/5/2006 tarihli ve 5510 sayılı Sosyal Sigortalar ve Genel Sağlık Sigortası Kanununun 47 nci maddesi ile 3/11/1980 tarihli ve 2330 sayılı Nakdi Tazminat ve Aylık Bağlanması Hakkında Kanun, 23/4/1981 tarihli ve 2453 sayılı Yurt Dışında Görevli Personele Nakdi Tazminat Verilmesi ve Aylık Bağlanması Hakkında Kanun, 28/2/1982 tarihli ve 2629 sayılı Uçuş, Paraşüt, Denizaltı, Dalgiç ve Kurbağa Adam Hizmetleri Tazminat Kanunu ile 12/4/1991 tarihli ve 3713 sayılı Terörle Mücadele Kanunu kapsamındaki görevlerini ifa ederken hayatlarını kaybedenlerin eş ve çocukları;

3713 sayılı Kanun ve 2330 sayılı Kanun kapsamındaki maluller ile eş ve çocukları;

24/2/1968 tarihli ve 1005 sayılı İstiklal Madalyası Verilmiş Bulunanlara Vatani Hizmet Tertibinden Şeref Aylığı Bağlanması Hakkında Kanun kapsamında şeref aylığı alanlar ile eş ve çocukları;

08/6/1949 tarihli ve 5434 sayılı Türkiye Cumhuriyeti Emekli Sandığı Kanununun 45 inci maddesi ile 31/5/2006 tarihli ve 5510 sayılı Sosyal Sigortalar ve Genel Sağlık Sigortası Kanununun 47 nci maddesi kapsamındaki vazife malulleri ile eş ve çocukları

yararlanabileceklerdir. Şehit eş ve çocukları ile gazi ve gazi eş ve çocukları için ayrılan kontenjanlar sınırlıdır. Bu nedenle, tercihlerinin tümünü çok istenen programlar arasından yapan şehit eş ve çocukları ile gazi ve gazi eş ve çocukları, puanlarının yüksek olmaması durumunda hiçbir programa yerleşemeyebilirler. Kılavuzda yer alan tüm genel kurallar, şehit eş ve çocukları ile gazi ve gazi eş ve çocukları için de geçerlidir. Şehit eş ve çocukları ile gazi ve gazi eş ve çocukları, genel kontenjan (öncelikle) ve şehit eş ve çocukları ile gazi ve gazi eş ve çocukları burslu öğrenci kontenjanı göz önünde tutularak merkezî yerleştirme ile yerleştirme puanlarının yeterli olduğu en üst tercihlerine yerleştirilmektedir.

ÖSYM tarafından, başvuran adayların yukarıda yer alan kanunlar kapsamında olup olmadığı Sosyal Güvenlik Kurumundan kontrol edilecektir. Yerleştirme işlemlerinde, tercih sürecinde Sosyal Güvenlik Kurumu kayıtlarından elektronik ortamda edinilen bilgiler esas alınacaktır.

Tablo 3A'da, Tablo 3B.1'de yer alan programlar için ek puanlar, 30.03.2012 tarihi itibarıyla bir mesleğe yönelik program uygulayan ortaöğretim kurumlarından mezun olan veya belirtilen tarih ve öncesinde öğrenim görmekte olan öğrenciler için uygulanacaktır. İlgili ortaöğretim kurumuna 30.03.2012 tarihinden sonra kayıt olan adaylar için Tablo 3A ve Tablo 3B.1 kapsamında ek puan hesaplanmayacaktır.

2023-YKS puanları ile bir yükseköğretim programına yerleştirilen (*kayıt olsun veya olmasın*) veya özel yetenek sınavı sonucu kayıt olan adaylar, 2024-YKS puanları ile bir yükseköğretim programına yerleştirilirken OBP'ye uygulanacak katsayılar yarıya düşürülecektir. 2023-YKS'de özel yetenek sınavı sonucu kayıt olanların bilgisi, Yükseköğretim Bilgi Sisteminden (YÖKSİS) alınacak ve bu adayların OBP'lerinin çarpılacağı katsayıları yarıya düşürülecektir.

Yükseköğretim Yürütme Kurulunca, 2023-YKS ile bir yükseköğretim programına kayıt hakkı kazanan ancak ortaöğretim kurumlarından mezun olamayan bütünlüme veya tek ders sınava girecek adayların da 2023 kayıt tarihlerinde yükseköğretim kurumlarına geçici kayıtları yapılmasına, bu adayların mezun olduklarına ilişkin belgelerini **29 Aralık 2023** tarihine kadar yükseköğretim kurumuna ibraz etmeleri halinde; Açık Öğretim Lisesi öğrencilerinden bir yükseköğretim kurumuna yerleşen adayların ise mezun olduklarına ilişkin belgelerini **31 Ocak 2024** tarihine kadar yükseköğretim kurumuna ibraz etmeleri halinde asıl kayıtlarının yapılmasına, bu tarihe kadar mezun olduklarını belgelemeyenlerin geçici kayıtlarının silinmesine ve bu durumda olup belirlenen kayıt tarihlerinde geçici kayıtlarını yaptırmayan adayların kayıtlarının yapılmamasına karar verilmiştir. Bu karar gereği; 2023-YKS için lise son sınıf öğrencisi durumunda eğitim bilgisi mevcut olup 2023-YKS'de bir yükseköğretim programına yerleştirildiği hâlde belirtilen tarihe kadar mezun olmadığı için yerleştirildiği programa kayıt yaptıramayan adaylardan, 2024-YKS'ye başvuranların OBP'lerinin çarpılacağı katsayılar yarıya düşürülmeyecektir. Bu durumdaki adayların MEB e-okuldaki bilgileri dikkate alınacağından adayların ayrıca ÖSYM'ye dilekçe/belge göndermesi gerekmemektedir.

Tablo 1F
Yükseköğretim Programlarına Başvurabilmek İçin En Az Kaç Puan Almak Gerekir?

Yükseköğretim Programının Türü	İlgili Puan Türleri	Puan/Başarı Sırası Koşulu
Ön lisans programlarını tercih edebilmek için	TYT	TYT sınav puanının hesaplanmış olması gerekmektedir.
Özel yetenek gerektiren lisans programlarına ön kayıt yaptırabilmek için (<i>Devlet Konservatuvarlarının / Konservatuvarların lise devresi mezunlarının Konservatuvarların lisans devresine yerleştirilmesinde merkezî sınav puanı aranmaz.</i>)	TYT	TYT sınav puanının hesaplanmış olması gerekmektedir. *
Özel Yetenek Sınavı (ÖZYES) kapsamında öğrenci alan lisans programlarını tercih edebilmek için	TYT	TYT sınav puanının hesaplanmış olması gerekmektedir.
Merkezi yerleştirme yapılan lisans programlarını tercih edebilmek için	İlgili puan türünde (AYT/YDT)	İlgili puan türünde sınav puanının hesaplanmış olması gerekmektedir.
Özel Yetenek Sınavı (ÖZYES) kapsamında öğrenci alan öğretmenlik programlarını tercih edebilmek için / Özel yetenek gerektiren öğretmenlik programlarına ön kayıt yaptırabilmek için	TYT	En düşük 800 bininci (800.000)**

* Bu programlara en az kaç puan almış adayların başvurabileceklerine ilgili yükseköğretim kurumunca karar verilerek, ilgili yükseköğretim kurumunca basın-yayın organlarıyla adaylara duyurulacaktır.

** Ek puansız yerleştirme puanının başarı sırası dikkate alınır.

Tablo 1G - Hukuk, Mimarlık, Mühendislik, Tıp, Öğretmenlik, Diş Hekimliği, Eczacılık Programlarına Başvurabilmek İçin En Düşük Başarı Sırası Nedir?

Program Türü	İlgili Puan Türü	Başarı Sırası*
Hukuk programlarına yerleştirme işlemlerinde	EA	En düşük 100 bininci (100.000)
Mühendislik programlarına yerleştirme işlemlerinde (Orman, Ziraat, Tarım Bilimleri ve Teknolojileri, Su Ürünleri/Su Bilimleri Fakülteleri programları ile Ağaç İşleri Endüstri Mühendisliği, Biyosistem Mühendisliği, Balıkçılık Teknolojisi Mühendisliği, Su Ürünleri Mühendisliği, Su Ürünleri Endüstrisi Mühendisliği programları hariç; Ziraat Fakültelerinin Gıda Mühendisliği programları dâhil)	SAY	En düşük 300 bininci (300.000)
Mimarlık programlarına yerleştirme işlemlerinde	SAY	En düşük 250 bininci (250.000)
Tıp programlarına yerleştirme işlemlerinde	SAY	En düşük 50 bininci (50.000)
Öğretmenlik programlarına yerleştirme işlemlerinde (Rehberlik ve Psikolojik Danışmanlık programı dâhil)	İlgili Puan Türünde	En düşük 300 bininci (300.000)
Eczacılık programlarına yerleştirme işlemlerinde	SAY	En düşük 100 bininci (100.000)
Diş Hekimliği programlarına yerleştirme işlemlerinde	SAY	En düşük 80 bininci (80.000)

* Vakıf Yükseköğretim kurumları senato kararı ile söz konusu başarı sırasına ilişkin daha üstte başarı sırası belirleyebilmektedir.

YKS'YE KİMLER BAŞVURABİLİR?

YKS'ye öğrenim durumları aşağıdakilerden herhangi birine uyanlar başvurabileceklerdir:

- » Bulunduğu öğretim yılında ortaöğretim kurumlarının (lise veya dengi okullar, açık öğretim liseleri) son sınıfında okumakta olan öğrenciler,
- » Ortaöğretim kurumlarının son sınıflarında beklemeli durumda bulunanlar,
- » Ortaöğretim kurumlarını bitirmiş olanlar,
- » Ortaöğrenimlerini yurt dışında tamamlayıp durumları yukarıdakilerden birine uyanlar.

Merkezî sınavla ya da özel yetenek sınavıyla yükseköğretim programlarına yerleştirilmek isteyen tüm adaylar (TÜBİTAK yarışmalarıyla sınavsız geçiş hakkı edinenler dâhil) YKS' ye başvuru yapmak zorundadır.



YKS Başvuru

7.11. ENGELİ/SAĞLIK SORUNU OLAN ADAYLAR

Adayların geçmiş sınavlarda alınan ve ÖSYM Aday İşlemleri Sistemine yansıtılan engel/sağlık durumu bilgileri, Yükseköğretim Kurulu Başkanlığının “*Engelli Bireylere Yönelik Sınav Uygulamalarında ve Engelli Kontenjanında Aranacak Sağlık Şartlarına Dair Yönetmelik*”i kapsamında engelli adaylara yönelik sınav uygulamalarında meydana gelen değişiklikler gerekçesiyle işleme alınmayacaktır.

Sınava engeli veya sağlık sorunundan dolayı sadece; **ilaç (tane ile), sargı bezi, koltuk değneği, atel, yürüteç, baston, boyunluk, korse, oturma simidi, alçı, bandaj, dizlik, göz damlası, astım ilacı/pompası/spreyi** ile girmek isteyip bunların dışında farklı bir engelli sınav uygulaması talebi olmayan adaylar, Başkanlığımıza herhangi bir sağlık raporu göndermeksizin sınav binası girişinde güvenlik görevlileri tarafından elle ve/veya dedektörle dikkatlice kontrol edilmek kaydıyla Sınava Giriş Belgesinde belirtilen bina ve salonda sınava girebilir.

Engelli Sağlık Kurulu Raporu (Erişkinler İçin Engellilik Sağlık Kurulu Raporu (ESKR) / Çocuklar İçin Özel Gereksinim Raporu (ÇÖZGER)) veya Sağlık Kurulu Raporlarında; Yükseköğretim Kurulu Başkanlığının “Engelli Bireylere Yönelik Sınav Uygulamalarında ve Engelli Kontenjanında Aranacak Sağlık Şartlarına Dair Yönetmelik” eklerinde (Ek-1, Ek-2, Ek-3 ve Ek-4) açıklanan Sağlık Bakanlığı ICD-10- TRM Hastalık ve Sağlık Girişimi Sınıflandırma Kodları yer alan adaylar, Engelli Salonlarında sınava alınırlar. (Yönetmelik ve ekinde tanımlanmamış engellilik durumu veya süregelen hastalığı olan veya tanımlananlardan farklı bir engel düzeyi olan ancak özel gereksinimi dolayısıyla bu Yönetmelikte geçen engelli sınav uygulamalarından yararlanmak isteyen adayların, ESKR veya ÇÖZGER ile başvurmaları durumunda başvuruları ÖSYM Başkanlığı tarafından değerlendirilerek karara bağlanır. Değerlendirmelerde, varsa Yönetmelik ve ekinde geçen emsal tanı ve engel düzeyleri göz önünde bulundurulur.)

Engelli salonlarında sınava girmesi uygun görülen adaylar; engel türü, engel derecesi ve sağlık durumları ile talepleri göz önünde bulundurularak engelli adaylara yönelik sınav uygulamalarından (*okuyucu ve/veya işaretleyici yardımı, büyük punto basılı soru kitapçığı, ek süre, tekli salonda ve/veya zemin katta (asansörlü binada) sınava alınma, sağlık durumuyla ilişkili araç gereçlerle (işitme cihazı, tekerlekli sandalye, yürüteç, insülin pompası, Braille ekran, kutu ilaç, ek gıda vb.) sınav salonlarına alınma (detaylar için 7.11.2 maddesini inceleyiniz.)*) yararlanabilmektedirler.

7.11.2. ENGELLİ ADAYLARA YÖNELİK SINAV UYGULAMALARI

Okuyucu (Filigranlı Kitapçık): Görme engelli adaylara sınav kitapçığındaki soruların ve uyarıların okunması görevini yerine getiren görevliyi ifade eder. Bu uygulamayı seçen adaylara; şekil, grafik, tablo, resim gibi görsel verilerin yer aldığı sorular ile karmaşık ifade içeren sorular sorulmaz. Bu adayların soru kitapçığını kendilerinin okumasına izin verilmez; sınavda okuyucu yardımı aldığı halde soruları kendisinin de okuduğu tespit edilen görme engelli adayların sınavı geçersiz sayılır.

Okuyucu (Çift Kitapçık): Görme engeli dışında soruları okumaya engel sağlık sorunu olan adaylara sınav kitapçığındaki soruların ve uyarıların okunması görevini yerine getiren görevliyi ifade eder. Bu adayların aynı zamanda kendisinin de soru kitapçığını okuma-kullanma hakkı bulunur. Bu adaylar ile okuyucu görevinde bulunan salon görevlileri için soruları, cevap seçenekleri, soruların ve cevap seçeneklerinin sıralanışı birbirinin tamamen aynı olan ve 9 punto büyüklüğünde yazı karakteri ile basılı bir çift (2 adet) soru kitapçığı verilir. Çift soru kitapçıklarından bir tanesi yalnızca aday tarafından diğeri ise yalnızca okuyucu tarafından kullanılır. Sınav süresince aday sorulardan birinin, bir kısmının veya tümünün okunmasını talep ettiğinde sorular okuyucu tarafından okunur. Adaylar kendilerine ait soru kitapçığı üzerinde işlem yapabilir.

İşaretleyici: Aday tarafından verilen cevapların, cevap kâğıdına işaretlenmesinin yanı sıra soru kitapçığı ve cevap kâğıdı üzerinde aday tarafından yazılması gereken bilgilerin yazılması ve adayın talep etmesi hâlinde adayın söylediği işlemleri de yazma ve/veya yazdıklarını okuma görevini yerine getiren görevliyi ifade eder. Adaylar istediği takdirde kendisi de kalem kullanarak soru kitapçığı üzerinde işlem yapabilir. Ancak; sınavda işaretleyici yardımı aldığı hâlde kendisi cevap kâğıdında işaretleme (kodlama) yapan adayların sınavı geçersiz sayılır.

Büyük punto basılı soru kitapçığı: Sorular ve içinde yer alan diğer bilgilerin Arial yazı tipinde ve 14 punto büyüklüğünde yazı karakteri ile basılı olan soru kitapçığını ifade eder. Büyük punto basılı soru kitapçığı yalnızca soru kitapçığını kendisi okuyabilecek durumda olan görme engelli adaylara verilir. Bu adaylara ayrıca okuyucu yardımı verilmez. Soru kitapçığı yazı boyutu 14 punto olsa da cevap kâğıdı boyutu standart olduğundan (bütün adaylara sadece 9 punto cevap kâğıdı verilir) adayların cevap kâğıdı işaretleme durumlarını göz ardı etmemeleri gerekmektedir.

Arial, 14 punto örneği

Arial, 9 punto örneği

Ek süre: Sınav süresine ilave edilen süreyi ifade eder. Bu süre okuyucu yardımı alan görme engelli adaylar için TYT’de 30 dakika, AYT’de 50 dakika ve YDT’de 60 dakika; okuyucu ve/veya işaretleyici yardımı alanlar ile ek süre alma hakkına sahip ilgili sağlık şartlarını sağlayan az gören ve diğer engelli adaylar için TYT, AYT ve YDT’de 30’ar dakikadır.

Tekli Salon: Bir adayın görevliler eşliğinde tek başına sınava alındığı sınav salonunu ifade eder.

Zemin kat veya asansörlü bina: Sınav başvurusu sırasında merdiven çıkamayacağını belirten adayların atandığı zemin katta yer alan sınav salonlarını veya asansörü olan sınav binalarını ifade eder.

Sağlık durumuna ilişkin araç/gereçle sınav salonuna giriş: Adayların engeli veya sağlık sorunu nedeniyle sınav süresince üzerinde veya yanında bulunması gereken veya sınav süresince kullanması gereken; *abaküs, akülü tekerlekli sandalye, beyaz tahta ve kalem, biyonik kulak, Braille daktilo, büyüteç gözlük, diren, ek gıda, eksternal fiksator, elektronik büyüteç, elektronik olmayan büyüteç, enjektör şırınga, hasta bezi, havlu peçete bez, ileostomi torbası ve adaptörü, insülin iğnesi/kalem, insülin pompası, işitme cihazı, kabartmalı yazı tableti ve kalem, kalp pili, katater, koyu renk camlı gözlük, kutu ilaç, küptaş, masa lambası, oksijen tüpü, ortez (afo), protez, sedye, sonda, şeker ölçüm cihazı, şeker ölçüm sensörü, tekerlekli sandalye, teleskopik gözlük aparatsız, teleskopik gözlük aparatlı, prizmatik gözlük aparatlı, Braille ekran, prizmatik gözlük aparatsız araç gereçleri* ifade eder.

Engeli/sağlık sorunu bulunan adayların sınava getirebilecekleri araç gereç ve cihazlar Sınav Giriş Belgelerine yansıtılacaktır.

İşitme engeli nedeniyle işitme cihazı veya biyonik kulak (Koklear İmplant) kullanan adaylar aşağıda yer alan seçeneklerden birini tercih eder:

- Kulaklıkları/cihazları bedenlerinden ayrılabilirse ve sınav sırasında kullanmayacaksa bu cihazlarıyla tercih ettikleri sınav merkezinde engelli salonlarında sınava alınacaktır. Cihazlar, sınav kuralları okunduktan sonra ve sınav başlamadan hemen önce salon görevlilerinin salonda gösterdiği yerlere (sınav tamamlandıktan sonra aday tarafından alınmak üzere) adaylar tarafından bırakılacaktır.
- Sınav sırasında İşitme Cihazı/Biyonik Kulak (Koklear İmplant) kullanmak isteyen adaylar, tercih ettikleri sınav merkezinde ÖSYM tarafından hazırlanacak “her türlü kablolu kablosuz iletişimi kesilmiş” sınav salonlarında sınava alınacaklardır.

Braille Daktilo, Braille Ekran, Elektronik Büyüteç, Masa Lambası, Prizmatik Gözlük (Aparatlı) ve Teleskopik Gözlük (Aparatlı) ile sınav salonuna girmek isteyen ve bu araç gereçleri sınav süresince kullanmak isteyen adaylar ÖSYM tarafından hazırlanacak “her türlü kablolu kablosuz iletişimi kesilmiş” sınav salonlarında sınava alınacaklardır.



ÖNEMLİ BİLGİ

- » Sınavlarda 4 yanlış 1 doğruyu götürür.
- » TYT puanının hesaplanabilmesi için adayların Temel Matematik Testi veya Türkçe Testinden en az 0,5 veya daha fazla ham puan almış olmaları gerekmektedir.
- » AYT ve YDT ağırlıklı puanlarının hesaplanabilmesi için adayların ilgili testlerin en az birinden 0,5 veya daha fazla ham puan almış olmaları gerekmektedir.
- » TYT puanı hesaplanmayan adayların, AYT ve / veya YDT'ye girmiş olsalar da SAY, SÖZ, EA, DİL puanları hesaplanmayacaktır.
- » YKS, 3 oturumlu bir sınavdır. YKS'ye başvuran tüm adayların, Temel Yeterlilik Testi'ne (TYT) katılmaları zorunludur. Diğer oturumlar ise isteğe bağlıdır.
- » YKS'ye girecek adaylar e-Devlet, <https://ais.osym.gov.tr>, ÖSYM başvuru merkezlerinden, ÖSYM aday işlemleri mobil uygulamasından başvurularını yapabilirler.

OKUL BİRİNCİLERİ

Ortaöğretim okullarını birincilikle bitiren adaylar için yükseköğretim programlarında okul birincisi kontenjanı bulunmaktadır. **Okul birincileri**, genel kontenjan (öncelikle) ve okul birincisi kontenjanı göz önünde tutularak merkezî yerleştirme ile yerleştirme puanlarının yeterli olduğu en üst tercihlerine yerleştirilmektedir.

Okul birincileri için ayrılan kontenjanlar sınırlıdır. Bu nedenle tercihlerinin tümünü çok istenen programlar arasından yapan okul birincileri, puanlarının yüksek olmaması durumunda hiçbir programa yerleşemeyebilirler.

5. ÖZEL YETENEK GEREKTİREN YÜKSEKÖĞRETİM PROGRAMLARINA ÖĞRENCİ ALIMI NASIL OLACAKTIR?

Özel yetenek gerektiren programların sınavları ile seçme ve yerleştirme işlemleri yükseköğretim kurumlarınca yapılmaktadır. Özel yetenek gerektiren programlara başvurular doğrudan programın bağlı bulunduğu yükseköğretim kurumuna yapılır. Sınav ve değerlendirme işlemleri ilgili yükseköğretim kurumu tarafından yürütülür.

Özel yetenek sınavı gerektiren programlar Tablo 5'te yer almaktadır. Tablo 5'te yer alan yükseköğretim programlarına başvurabilmek için 2024-TYT sınav puanının hesaplanmış olması gerekmektedir. Bu programlara en az kaç puan almış adayların başvurabileceklerine ilgili yükseköğretim kurumunca karar verilerek, ilgili yükseköğretim kurumunca basın-yayın organlarıyla adaylara duyurulacaktır. Antrenörlük Eğitimi, Beden Eğitimi ve Spor Öğretmenliği, Engellilerde Beden Eğitimi ve Spor Öğretmenliği, Egzersiz ve Spor Bilimleri, Engellilerde Egzersiz ve Spor Bilimleri, Rekreasyon, Spor Yöneticiliği ile ilgili ayrıntılı bilgi, 2024 Merkezi Özel Yetenek Sınavı (ÖZYES) Kılavuzunda yer alacaktır.).

Bu tablodaki yükseköğretim programları için özel yetenek sınavları Yükseköğretim Kurulunun belirlediği ilke ve kurallar doğrultusunda, bu programların bağlı olduğu yükseköğretim kurumları tarafından yapılacaktır. Başvuru şartları ilgili yükseköğretim kurumları tarafından başvuru için internet sayfalarında verilecek duyurularda yer alacaktır. Merkezi yerleştirme ile bir yükseköğretim programına kesin kayıt hakkı kazanmış adaylar da isterlerse özel yetenek sınavıyla öğrenci alan yükseköğretim programlarına başvurabilirler. Özel Yetenek Sınavı sonuçlarına göre öğrenci alan programlardan Tablo 4'teki eş değer lisans programlarına yatay geçiş yoluyla geçmek isteyen adayların ilgili puan türünde puanlarının hesaplanmış olması gerekmektedir.

ÖZEL YETENEK SINAVI İLE YERLEŐTİRME NASIL YAPILIR?

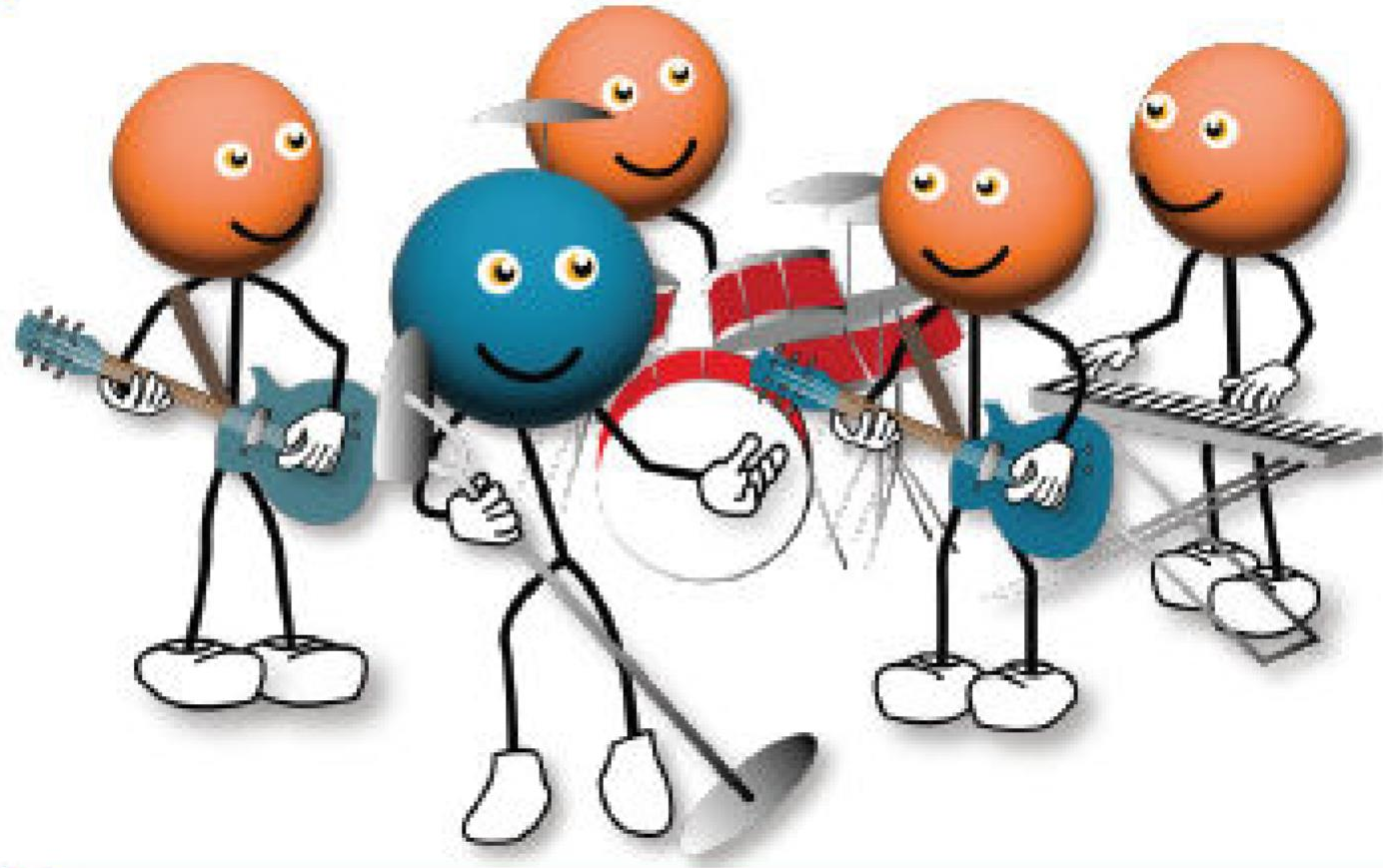

Yerleőtirmeye esas olan puanın hesaplanması için aŐağıdaki üç puan belli ağırlıklarla çarpılarak toplamı alınacaktır.

- » Özel Yetenek Sınav Puanı (ÖYSP)
- » Ortaöğretim Başarı Puanı (OBP)
- » TYT Puanı (Y-TYT)



ÖNEMLİ BİLGİ

- » YKS puanları ile bir yükseköğretim programına yerleştirilen veya özel yetenek sınavı sonucu kayıt olan adayların ortaöğretim başarı puanlarına ilişkin katsayıları yarıya düşürülecektir.
- » Adaylar yerleştirme puanına göre girecekleri bir sonraki sınavlarda en yüksek puandan başlamak üzere sıraya konacak ve kontenjan sayısı kadar aday sınavı kazanmış olacaktır.
- » Adayların YKS'de özel yetenek sınavıyla öğrenci alan öğretmenlik programlarına başvuru yapabilmeleri için Y-TYT'de en düşük 800.000'inci başarı sırasına sahip olmaları gerekmektedir.

(Ek puansız yerleştirme puanının başarı sırası dikkate alınır.)



Sınava Başvuru:
MSÜ Sınavı:

OCAK AYI İÇERİSİNDE
MART AYINDA

MİLLÎ SAVUNMA ÜNİVERSİTESİ (MSÜ) SINAVI

Millî Savunma Üniversitesi askerî alanda eğitim veren, subay ve astsubay yetiştiren üniversitedir. Bu bölümlerden mezun olan öğrenciler, standart fakülte diplomasının yanı sıra okullarına göre subay veya astsubay diploması da alırlar. Öğrenci alımı için hem YKS hem de MSÜ sınavına giriş şartı bulunmaktadır.



ÖSYM Aday
İşlemleri

MSÜ sınav başvuruları ocak-şubat aylarında <https://ais.osym.gov.tr> adresi üzerinden sınav ise mart-nisan ayında yapılmaktadır.

MİLLÎ SAVUNMA ÜNİVERSİTESİNE GİDEN YOL

MSÜ SINAVI	MSÜ TERCİH	YKS	SEÇİM AŞAMALARI	YERLEŞTİRME İŞLEMLERİ
osym.gov.tr	personeltemin.msb.gov.tr	osym.gov.tr	personeltemin.msb.gov.tr	msu.edu.tr
<ul style="list-style-type: none">» Başvuru» Sınav» Sonuçlar	<ul style="list-style-type: none">» Tercih» Çağrı	<ul style="list-style-type: none">» TYT-AYT	<ul style="list-style-type: none">» Mülakat» Fiziki Yeterlilik» Psikomotor (HHO)» Müzik Yeteneği (BANDO)» Sağlık Muayenesi	<ul style="list-style-type: none">» YKS Sonuçlarının Açıklanması ve Aday Değerlendirme Puanının (ADP) Belirlenmesi» Yerleştirme İşlemlerinin Gerçekleştirilmesi

MSÜ SINAVI 1. SEÇİM AŞAMASI

Sınavda adaylara, ortaöğretim düzeyinde, beş seçenekli, çoktan seçmeli 120 sorudan oluşan bir test uygulanmaktadır. Test; tek kitapçık hâlinde adaylara verilir. Sınav süresi 165 dakikadır. Testin alt testleri ve soru sayıları aşağıdaki gibi olacaktır:

Türkçe	40 Soru
Sosyal Bilimler	20 Soru
- Tarih	5 Soru
- Coğrafya	5 Soru
- Felsefe	5 Soru
- Din Kültürü ve Ahlak Bilgisi (veya ilave Felsefe soruları)	5 Soru
Temel Matematik	40 Soru
Fen Bilimleri	20 Soru
- Fizik	7 Soru
- Kimya	7 Soru
- Biyoloji	6 Soru

MSÜ Puan Türleri

MSÜ - Sayısal

MSÜ - Eşit Ağırlık

MSÜ - Sözel

MSÜ - Genel

Tercih İşlemleri

MSÜ Sınavına katılan adaylar tercih döneminde <https://personeltemin.msb.gov.tr> web adresinden aşağıdaki okul tercihlerinde bulunabilirler.



Tercih
işlemleri

Harp Okulları için TYT ve AYT testine

Astsubay Meslek Yüksekokulları için TYT testine girilmesi gerekmektedir.

MSÜ'ye girebilmek için gerekli olan taban puan her sene yenilenen kılavuzdan güncel olarak takip edilmelidir.

Harp Okullarından

- » Kara Harp Okulu Sayısal (MSÜ Sayısal Puanı)
- » Kara Harp Okulu Eşit Ağırlık (MSÜ Eşit Ağırlık Puanı)
- » Kara Harp Okulu (MSÜ Sözel Puanı)
- » Deniz Harp Okulu (MSÜ Sayısal Puanı)
- » Hava Harp Okulu (MSÜ Sayısal Puanı)

Astsubay Meslek Yüksekokullarından

- » Kara Astsubay Meslek Yüksekokulu (MSÜ Genel Puanı)
- » Deniz Astsubay Meslek Yüksekokulu (MSÜ Genel Puanı)
- » Hava Astsubay Meslek Yüksekokulu (MSÜ Genel Puanı)
- » Bando Astsubay Meslek Yüksekokulu (MSÜ Puan Türlerinden Adayın Aldığı En Yüksek Puan). Bu okulu işaretleyecek adaylar müzik yetenek sınavına girecektir.

MSÜ SINAVI 2. SEÇİM AŞAMASI

Öğrenci seçim aşamalarında adaylar sırasıyla aşağıdaki seçim aşamalarına katılırlar:

HHO: Hava Harp Okulu

Harp Okulları ve Astsubay MYO

- » Evrak Kontrol
- » Fiziki Değerlendirme
- » Kişilik Değerlendirme Testi
- » Fiziki Yeterlilik Testi (FYT)
- » Psikomotor Testi (HHO)
- » Mülakat
- » Sağlık Muayenesi
- » Öğrenci Seçme Uçuşu (HHO)
- » İntibak Eğitimi

Bando ASB. MYO

- » Evrak Kontrol
- » Fiziki Değerlendirme
- » Kişilik Değerlendirme Testi
- » Fiziki Yeterlilik Testi (FYT)
- » Mülakat
- » Müzik Yeteneği ve Müzik Bilgisi Tespit Sınavı
- » Sağlık Muayenesi
- » İntibak Eğitimi

2'nci seçim aşamalarında:

Harp Okulları: YKS (TYT + AYT) + Fiziksel Yeterlilik Testi (FYT) + Mülakat

Astsubay Meslek Yüksekokulları: YKS (TYT) + Fiziksel Yeterlilik Testi (FYT) + Mülakat

Bando Astsubay Meslek Yüksekokulu: YKS (TYT) + Fiziksel Yeterlilik Testi (FYT) + Mülakat + Müzik Yeteneği türlerinde aldıkları puanlar dikkate alınarak oluşturulan “**Aday Değerlendirme Puanları (ADP)**” tespit edilecektir.

2'nci seçim aşamaları sona erdiğinde adayların tercih ettikleri okullardaki aday sıraları <https://personeltemin.msb.gov.tr> adresinde ilan edilecektir.



2. Seçim Aşaması
Sonuçları



ÖNEMLİ BİLGİ

- » Harp Okullarına kadın ve erkek, Astsubay Meslek Yüksekokullarına sadece erkek öğrenci alınacaktır.
- » Erkek askerî öğrenci adayları için asgari boy sınırı 165 cm; kadın askerî öğrenci adayları için asgari boy sınırı 160 cm olarak uygulanacaktır. Hava Harp Okulu adayları için uygulanacak boy-kilo sınırları 165 cm-190 cm (dâhil) arasında olacaktır.
- » MSÜ öğrenci temin faaliyetleri seçim aşamalarına katılmak, bu aşamaların herhangi birinden elenmek / ayrılmak diğer yükseköğretim kurumlarına yerleşmeye engel oluşturmaz.

POLİS MESLEK YÜKSEKOKULU VE POLİS MESLEK EĞİTİM MERKEZİ GİRİŞ SINAVLARI

POLİS MESLEK YÜKSEKOKULU (PMYO)

Lise ve dengi okul mezunu olan öğrenciler 2 yıllık eğitim-öğretim süreci sonunda polis memuru olarak yetiştiren Polis Akademisi kurumlarıdır. PMYO okullarından mezun olan öğrenci ön lisans mezunu statüsünde değerlendirilir. Yüksekokul öğrencilerinin aday memur olarak atanmaları için öğrenim süresini başarıyla tamamlamaları ve eğitim sonunda Başkanlıkça yapılacak sınavda başarılı olmaları şarttır.

Başvuru Süreci

Polis Akademisi resmî sitesi üzerinden e-Devlet şifresi ile başvuru yapılması gerekmektedir. İnternet üzerinden başvuru yapan, şahsen başvuru ve sınav için çağrılan adayların beraberinde kılavuzda ayrıntılı olarak belirtilen belgeleri getirmeleri gerekmektedir.

Adaylar PMYO sınavlarına girmeden önce ön sağlık komisyonu tarafından ön sağlık kontrolünden geçirilir.

Ön sağlık kontrolü komisyonu tarafından "Polis Meslek Yüksekokulu Öğrenci Adayı Olur" kararı verilenler, fiziksel yeterlilik sınavına alınırlar.

Fiziksel yeterlilik sınavında başarılı olan adaylar, mülakat sınav komisyonu tarafından mülakat sınavına tabi tutulurlar.

Sınav puanı;

- » Fiziksel yeterlilik sınavı puanının %25'i,
- » Mülakat sınavı puanının %50'si,
- » TYT puanının %25'inin toplamıdır.



PMYO
Sınav
Sonuçları

Sınav sonuçları <http://www.pa.edu.tr/> internet sitesinden duyurulur.

POLİS MESLEK EĞİTİM MERKEZLERİ (POMEM)

Emniyet Teşkilatına polis memuru yetiştirmek amacıyla ön lisans veya lisans mezunlarının başvurabildiği eğitim kurumudur. POMEM'deki eğitim-öğretimi başarı ile tamamlayan öğrencilere Mesleki Eğitim Sertifikası verilir. POMEM öğrencilerinin aday memur olarak atanmaları için öğrenim süresini başarıyla tamamlamaları ve eğitim sonunda yapılacak eğitim sonu sınavında başarılı olmaları şarttır.

Başvuru Süreci

Polis Akademisi resmî sitesi üzerinden başvuru yapılması gerekmektedir. Ön başvuruyu geçen adaylardan kılavuzda ayrıntılı olarak belirtilen belgeler istenmektedir. Adaylar POMEM sınavlarına girmeden önce Ön Sağlık Kontrolü Komisyonu tarafından ön sağlık kontrolünden geçirilir. Ön Sağlık Kontrolü Komisyonu tarafından "Polis Meslek Eğitim Merkezi Öğrenci Adayı Olur" kararı verilenler, fiziki yeterlilik sınavına alınırlar. Fiziki yeterlilik sınavında başarılı olan adaylar mülakat sınavına tabi tutulurlar.



ÖNEMLİ BİLGİ

PMYO için TYT taban puanı uygulaması yapılmaktadır. Her sene yenilenen kılavuzda taban puanı güncel şekilde takip edilmelidir.



ÖNEMLİ BİLGİ

Polis Meslek Yüksekokullarına ve Polis Meslek Eğitim Merkezlerine alınacak erkek öğrencilerin en az 167 cm, kadın öğrencilerin en az 162 cm boy uzunluğunda erkek ve kadın öğrencilerinin beden kitle indeksinin 18.00-27.00 aralığında olması gerekmektedir.



İLGİYLE DİNLEDİĞİNİZ İÇİN TEŞEKKÜRLER



Kaynak: https://ogm.meb.gov.tr/meb_iys_dosyalar/2023_04/07182403_3_ADIM_REHBERLIYK_07-04-2023.pdf
: <https://osym.gov.tr>